

# SymWriter: R6 Innstillinger, preferanser og verktøylinjer

---

## Innhold

---

R6.1 Startinnstillinger og utseende	3
R6.2 Tekst og bilder	4
R6.3 Tale og staving	5
R6.4 Symbolisering	5
R6.5 Sidepaneler	6
R6.6 Symbolkilde	6
R6.7 System	7
R6.8 Endre verktøylinjeknapper og layout	8
R6.9 Endre standard ekspert grensesnitt	10
R6.10 Oppretting og redigering av grensesnitt	11
R6.11 Legge til en grensesnittknapp i startbildet.	12
R6.12 Opprette en personlig skrivebordslenke til et grensesnitt	13

# Startbilde grensesnitt

De fire ikke-ekspert knappene tilbyr et utvalg av verktøylinjer. Standard startpreferanser (en rekke forhåndsvalg) gjelder både de fire verktøylinjesettene og ekspert grensesnittene: Skriv Dokument og Design Miljø.

Et grensesnitt blir normalt åpnet via klikk på en knapp i startbildet.

Hver knapp setter opp to ulike aspekter ved programmet:

- Verktøylinja.
- Startvalg som for eksempel skrift og grafikkstørrelser, om symboler skal vises, og mange andre opsjoner inklusiv bryterinnstillinger.

I tillegg til standard knappene, kan du legge til 10 egne grensesnitt knapper i startbildet. De lages ved å konfigurere de verktøylinjene du ønsker, og du kan lagre både dokument innstillinger og ev. bryter aksess til denne knappen.

*Del R6.9 Endre verktøylinjeknapper og layout* beskriver hvordan du kan lage ditt eget verktøylinje grensesnitt.

*Del R6.10 Endre standard ekspertgrensesnitt* forklarer hvordan du lager en knapp for å starte programmet ved hjelp av et nytt grensesnitt med lagrede verktøylinjer og preferanser.

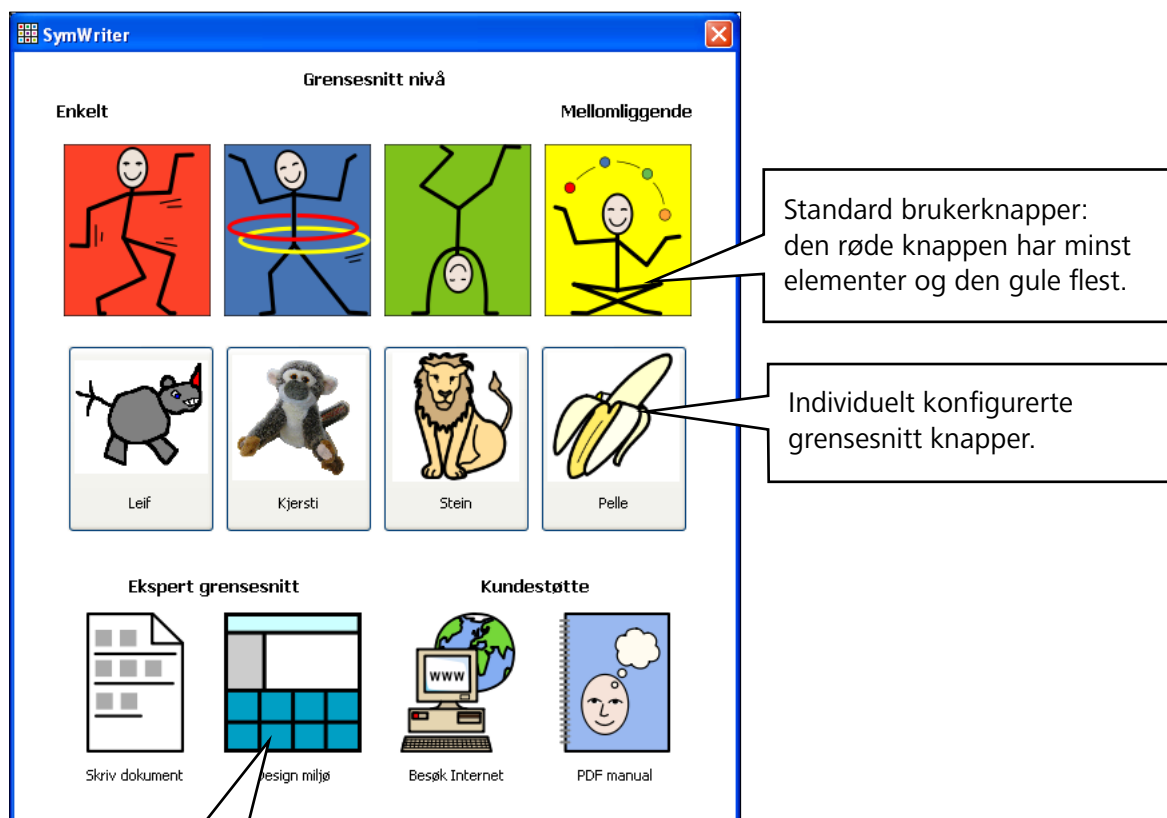

**Merk:**  
Hvis du er logget på datamaskinen som elev og ikke har skriverettigheter til det 'Delte området' på maskinen, så vil ikke den nederste raden med knapper bli vist. Det er fordi disse kun er relevante for lærere og veiledere som bruker programmet.

## R6.1 Startinnstillinger og utseende

Startvalgene bestemmer rammene for programmet.

Denne delen viser deg hvordan du kan sette opp **Startinnstillingene** for standard knappene i startbildet.

Fra **Verktøy** menyen velger du **Innstillinger**... Det er flere kategorier i denne dialogboksen. Ikke alle fanene er umiddelbart synlig, og du må bruke fane knappene for å navigere blant valgene.

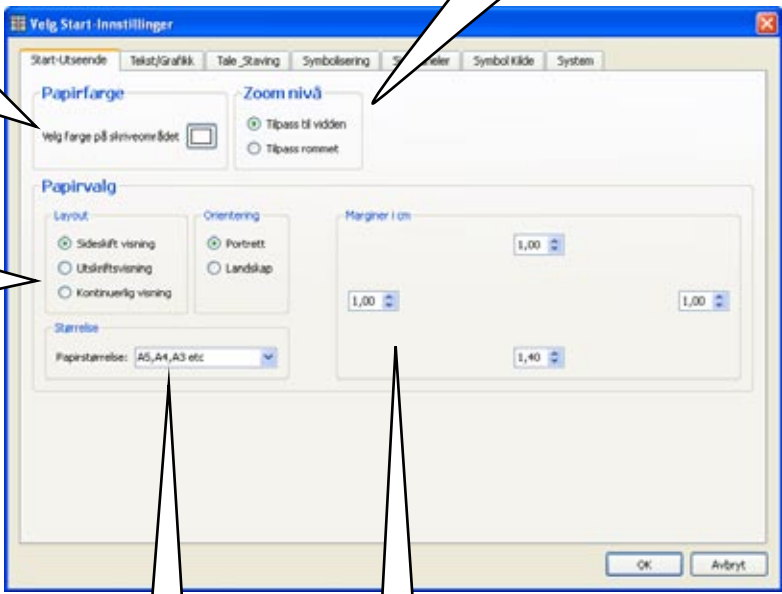

Sett zoom nivået slik at dokumentet enten passer den tilgjengelige bredden eller høyden.

Velg bakgrunnsfargen i skriveokumentet.

Velg hvordan sidene skal vises.

Velg papirmarginer.

Skriveren vil skalere dokumentet til å passe, så det er formen på papiret som er viktig. (Alle A størrelser har samme form.) Du kan også velge portrett eller landskap som standard.

- Papirfarge:** Velg farge på skriveområdet. Callout: Velg bakgrunnsfargen i skriveokumentet.
- Zoom nivå:**  Tilpass til vidden,  Tilpass rommet. Callout: Sett zoom nivået slik at dokumentet enten passer den tilgjengelige bredden eller høyden.
- Papirvalg:**
  - Layout:**  Sideløft visning,  Utskriftvisning,  Kontinuerlig visning. Callout: Velg hvordan sidene skal vises.
  - Orientering:**  Portrett,  Landskap.
  - Størrelse:** Papirstørrelse: A5, A4, A3 etc. Callout: Skriveren vil skalere dokumentet til å passe, så det er formen på papiret som er viktig. (Alle A størrelser har samme form.) Du kan også velge portrett eller landskap som standard.
  - Marginer i cm:** Top: 1,00, Bottom: 1,00, Left: 1,00, Right: 1,40. Callout: Velg papirmarginer.

## R6.2 Tekst og bilder

### Farge i symboler

Velg om du vil ha farger eller sort/hvite symboler.

### Symbol line colour

Se brukerveiledningen del A3.12  
Linjefarger på symboler.

Velg skrifttype og grafiske egenskaper i tavler.  
Størrelsen reguleres automatisk når du skriver i en tavlecelle.

Symbolfarge, linjefarge og skrifttype i et dokument kan settes fra *celler* i *tavler* på *scener*.

Se brukerveiledningen del A2.8 Endre egenskaper for hele dokumentet

Velg skrifttype og grafiske egenskaper i skrive dokumentet.  
Se brukerveiledningen del A3. Tekst og symbol formatering.

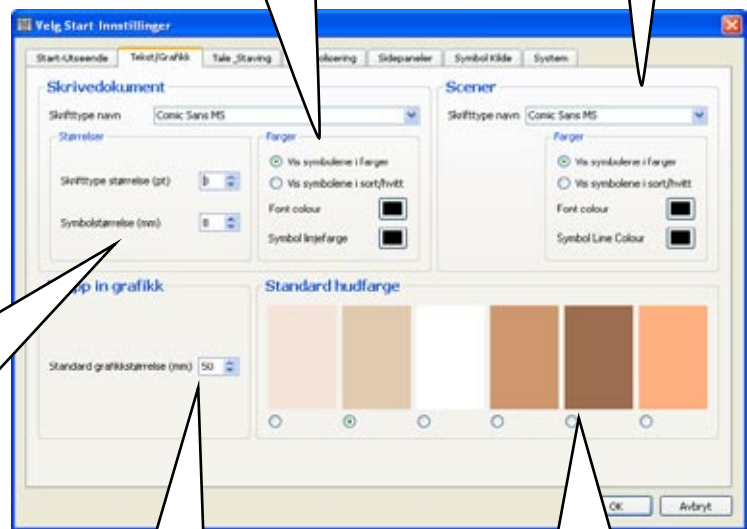

Her settes standard størrelsen på grafikk som droppes i et avsnitt.

### Hudfarge

Klikk på radioknappen under fargen for å velge standard hudfarge.  
Se brukerveiledningen del A2.6  
Hudfarger.

## R6.3 Tale og staving

Velg om stavefeil skal markeres som standard. Se brukerveiledningen del A10 Staving.

Velg stemmen som skal benyttes som standard. Se brukerveiledningen del A9.3 Valg av stemme.

Velg om talen skal høres når du skriver. Se brukerveiledningen del A9.2 Automatisk tale.

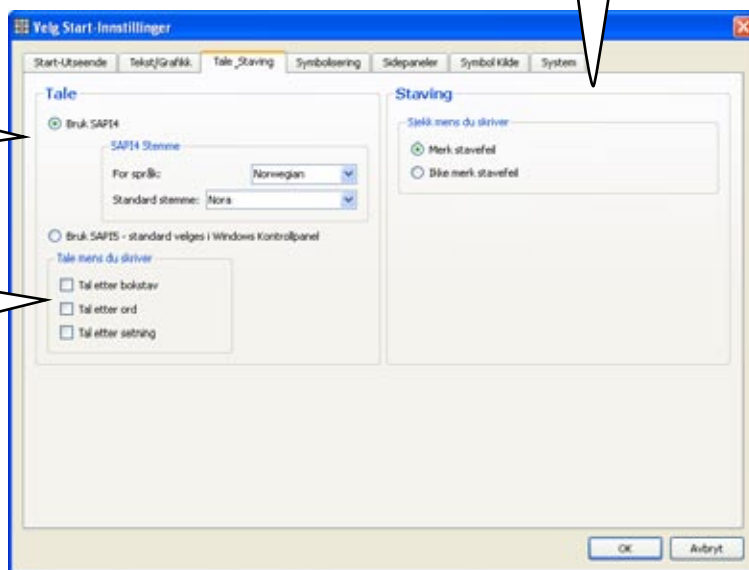

## R6.4 Symbolisering

Velg om symboler skal vises over eller under teksten.

Velg om symboler skal vises som standard eller ikke. Se brukerveiledningen del A4.1 Skrive tekst.

Velg hvilke kvalifikatorer som skal vises som standard: flertallsformer, komparativer og superlativer, og/eller bøyingsformer. Se brukerveiledningen del A2.9 Kvalifikatorer.

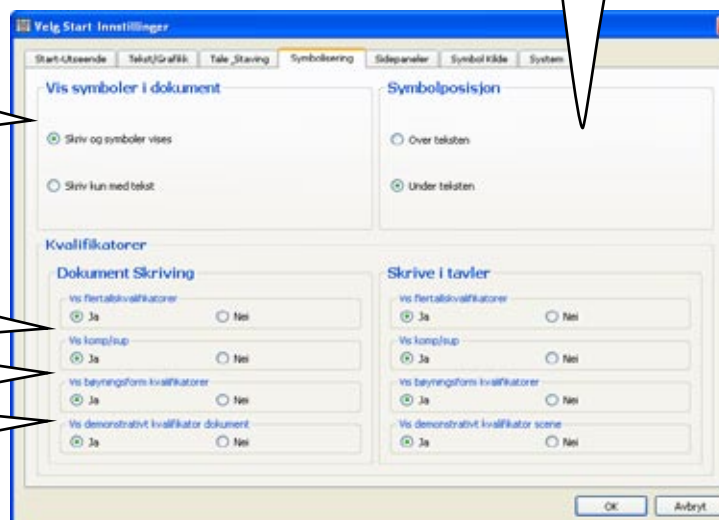

Noen innstillinger kan gjøres separat for symboler på scener.

## R6.5 Sidepaneler

Endre standardmåten bilder og symboler skal legges inn i dokumentet på fra Grafikkleseren.

Flytt glideren for å endre størrelsen på miniatyrbildene i Grafikkleser panelet.

## R6.6 Symbolkilde

Velg symbolsett (hvis du også har anskaffet PCS symboler som tilleggsett). Se brukerveiledningen del A2.10 Symbolsett.

Velg smart symbolisering, ikke-smarte ordlister eller bruk egne ordlister. Egne ordlister benytter du normalt kun når du har laget ordlister for spesifikke emner (emneordliste). Se brukerveiledningen del A11.3 Laste en ordliste.

Du kan velge å åpne en bestemt ordliste hver gang du starter programmet. Du kan også åpne en ordliste mens du kjører programmet. Se brukerveiledningen del A11.3 Laste en ordliste.

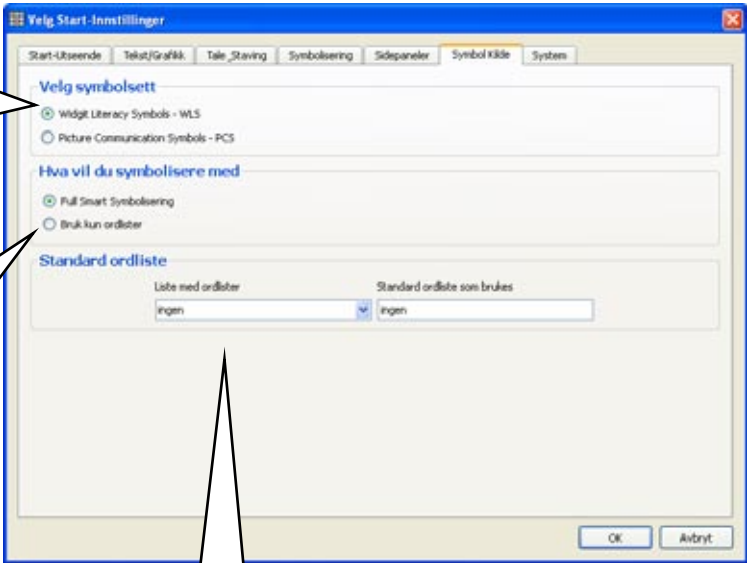

De ikke-smarte ordlistene virker på samme måte som ordlistene i Skrive med Bilder og Communicate:In Print (På Trykk) programmene, der du manuelt må velge alternativet for alle ord med alternative symboler.

Det er flere detaljer og informasjon om ordlister og hvordan de kan bli redigert på [www.widgit.com/symwriter](http://www.widgit.com/symwriter), og på [www.normedia.no/symwriter](http://www.normedia.no/symwriter)

## R6.7 System

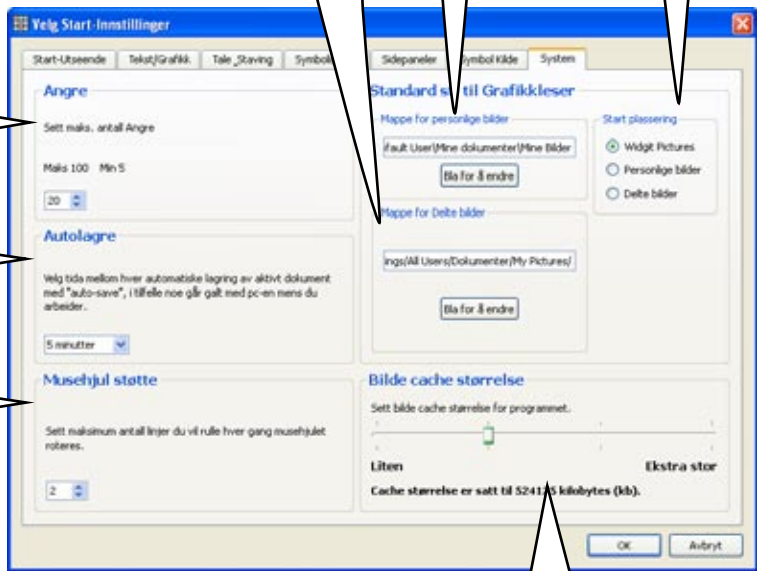

Her kan du lagre personlige bilder. Se brukerveiledningen del A5.1 Legg til bilder – Grafikkleseren.

Standard grafikk plasseringer som vist i Grafikkleseren.

Plassering av delte ressurser.

Antall nivåer av Angre som lagres.

Velg hyppigheten på automatisk lagring.

Antall linjer du vil rulle når musehjulet roteres.

Velg bilde cache størrelse (grafikkens arbeidsminne) under programkjøring.

- Angre:** 'Sett maks. antall Angre' with a value of 20. Callout: 'Antall nivåer av Angre som lagres.'
- Autolagre:** 'Velg tida mellom hver automatske lagring av aktivt dokument med "auto-save", i tillegg noe går galt med pc-en mens du arbeider.' with a value of 5 minutter. Callout: 'Velg hyppigheten på automatisk lagring.'
- Musehjul støtte:** 'Sett maksimum antall linjer du vil rulle hver gang musehjulet roteres.' with a value of 2. Callout: 'Antall linjer du vil rulle når musehjulet roteres.'
- Standard stil Grafikkleser:** 'Mappe for personlige bilder' (Default: /Falt User/Minne dokumenter/Minne Bilder) and 'Mappe for Delte bilder' (Default: /Ings/All Users/Dokumenter/My Pictures/). Callout: 'Her kan du lagre personlige bilder. Se brukerveiledningen del A5.1 Legg til bilder – Grafikkleseren.' and 'Plassering av delte ressurser.'
- Start plassering:** Radio buttons for 'Widgt Pictures', 'Personlige bilder', and 'Delte bilder'. Callout: 'Standard grafikk plasseringer som vist i Grafikkleseren.'
- Bilde cache størrelse:** 'Sett bilde cache størrelse for programmet.' with options 'Liten', 'Ekstra stor', and a value of 524115 kilobytes (kb). Callout: 'Velg bilde cache størrelse (grafikkens arbeidsminne) under programkjøring.'

Du kan angi antall nivåer av angre. Standard er 10 steg bakover, men du kan sette det høyere eller lavere. Angre bruker minne til å lagre dataene for hvert trinn, slik at du ikke bør sette angre nivået høyt med mindre datamaskinen har mye minne.

Bilde cache størrelse er hvor mye av din datamaskins ram/minne som SymWriter reserverer for å forbedre ytelsen ved visning av bilder/symboler. Normalt setter SymWriter opp dette automatisk, men du kan øke det hvis du har spesielt krevende dokumenter.

Om du ofte arbeider med dokumenter og tavler med store mengder bilder, kan det være lurt å øke cache størrelsen for å forbedre ytelsen.

## Verktøylinjer

Du kan gjøre noen midlertidige endringer i verktøylinjene uansett nivå av tilgang du har. Du kan også laste inn forhåndslagrede verktøylinje sett. Men du kan ikke lagre verktøylinjer med mindre du er i en av de to ekspert modiene – Skriv dokument eller Design miljø.

---

### R6.8 Endre verktøylinjeknapper og layout

---

Åpne SymWriter fra den grønne knappen på startbildet. Fra **Vis** menyen velger du **Konfigurer grensesnittet**.

Dette er vinduet du ser når du velger et ikke-ekspert grensesnitt. Her kan du endre verktøylinjer for denne økten (kun). For å kunne lagre et grensesnitt for framtidig bruk må du være i en av "ekspert" modiene, enten Skriv dokument eller Design miljø.

**Tilgjengelige knapper** viser alle de gjenværende mulige ikonene som er tilgjengelige for å legges inn i den aktive verktøylinja.

Det **aktive verktøyknapp panelet** viser knappene som fins i den framhevede verktøylinja.

**Verktøylinje panelet** viser de forskjellige verktøylinjene som er brukt i dette grensesnittet. Klikk på hver av dem i denne lista for å framheve den i dine egne verktøylinjer.

Flytt **skyvekontrollen** for å endre størrelsen på knappene i verktøylinja.

Klikk på **tekst** og **symbol** i **Verktøylinje lista** på venstre side. I det **Aktive verktøyknapp panelet** på høyre side kan du se en liste over knappene (og navnene deres) som verktøylinja inneholder.

## Legge til, fjerning og disponering av knappene

Med de sentrale knappene kan du legge til eller fjerne knapper, og flytte dem opp eller ned i lista. Prøv å legge til knapper og flytt dem. Du vil se endringene umiddelbart i verktøylinjene på skjermen.

## Flytting av individuelle verktøylinjer

Du kan også flytte verktøylinjer for å endre på rekkefølgen deres, eller opprette en ny rad.

Plukk opp verktøylinje ankeret (to vertikale linjer) for å flytte den til en ny posisjon.

Når du klikker på **OK** vil endringene du har gjort bli tilgjengelig umiddelbart. De vil imidlertid forsvinne dersom du returnerer til startbildet eller lukker programmet. Hvis du ikke ønsker å bruke endringene, men gå tilbake til det opprinnelig valgte grensesnitt, lukker du bare dialogboksen med **Lukk** ikonet.

Du kan også laste inn et annet lagret verktøylinje sett fra **Åpne grensesnitt** knappen.

---

## R6.9 Endre standard ekspert grensesnitt

---

Hvis du vil redigere eller lage verktøylinjer du vil lagre, må du være i en av ekspert modiene. Fra startbildet velger du **Skriv dokument**, og deretter går du til **Vis** menyen og velg **Konfigurer grensesnittet**.

Da vises de aktive verktøylinjene. Det er andre standard verktøylinjer når du starter fra **Design miljø** knappen. Men prosessen med å redigere dem er den samme som beskrevet nedenfor.

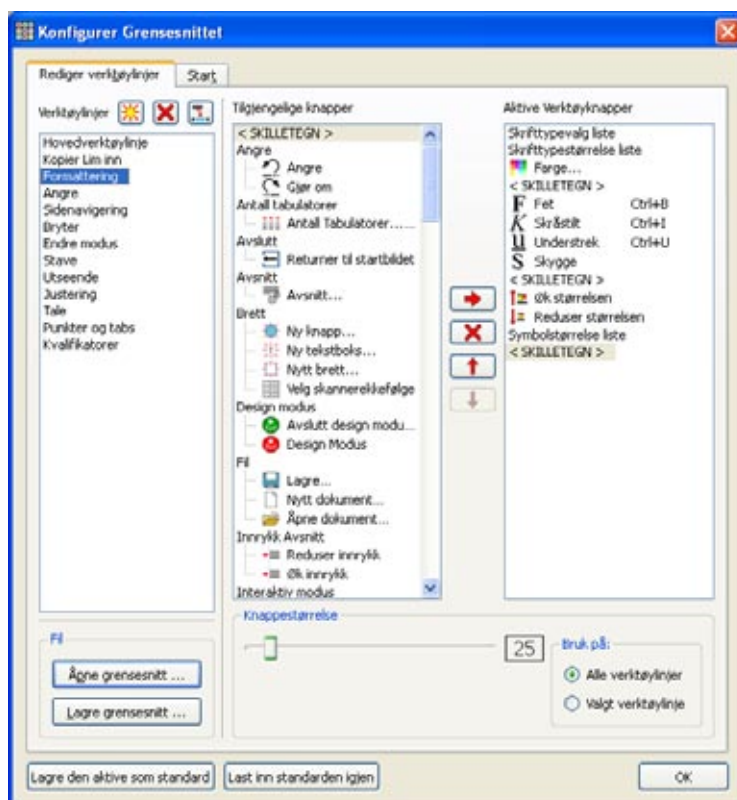

Du kan redigere den aktive (ekspert) verktøylinja slik det er beskrevet i R6.8 Endre verktøylinjeknapper og layout. Ved å klikke på OK kan du bruke disse endringene uten å endre standardverdiene.

Hvis du har eksperimentert og ikke ønsker å bruke endringene, kan du klikke på **Last standard på ny** for å gjeninnsette den opprinnelige verktøylinja.

Hvis du vil bruke denne innstillingen i framtida for **Skriv dokument** knappen, klikker du på **Lagre aktiv som standard**.

Hvis du på noe tidspunkt ønsker å gå tilbake til ekspert grensesnittene som leveres med programmet, kan du velge **Verktøy** menyen og **Gjenopprett ekspert grensesnitt-> for Skrivning** eller **Design**, etter behov.

---

## R6.10 Oppretting og redigering av grensesnitt

---

Gå i **Vis** menyen og velg **Konfigurer grensesnittet**, og du kan opprette helt nye verktøylinje sett forutsatt at du er i en av ekspert modiene.

De tre verktøylinje kontroll knappene er:

Lag en ny verktøylinje

Slett en verktøylinje

Gi nytt navn til den aktive verktøylinja

Hvis du vil starte fra begynnelsen, sletter du alle eksisterende verktøylinjer i den venstre kolonnen. Alternativt kan du åpne et eksisterende lagret grensesnitt for å endre det. Kopier av de fire standard brukergrensesnittene er tilgjengelig for bruk som et utgangspunkt. Disse er oppkalt etter fargene på knappene.

Rediger verktøylinjene som du vil, inkludert sletting eller å legge til nye, og velg verktøylinje størrelse.

Når du lagrer grensesnitt - og verktøylinjer - lagres statusen for grafikk og symbolvelger panelene. Du kan åpne eller lukke disse nå, før du lagrer det nye / endrede grensesnittet.

Når du er ferdig, klikker du på **Lagre** og gir det nye grensesnittet et navn, eller velger et eksisterende for å skrive over.

Merk: Du kan ikke redigere de fire standard bruker grensesnittene.

## R6.11 Legge til en grensesnittknapp i startbildet

Når du har lagret de nye verktøylinjene for et grensesnitt kan du klikke på **Startbilde fanen** i **Rediger Verktøylinjer** dialogboksen for å lage en knapp i startbildet for dette grensesnittet. Du kan ha opptil 10 ekstra knapper der.

Når du lagrer et grensesnitt til en knapp, kan du også inkludere noen av dokument innstillingene.

Disse inkluderer:

- Skrifttype navn, størrelse og farge.
- Symbol størrelse, symboler på / av, tekst over symbolet.
- Kvalifikator innstillinger.
- Innrykk og tabulator innstillinger - se brukerveiledningen del A3.5 Avsnitt justering, ord og linjeavstand og A3.6 Tabulatorer.
- Tale og staving innstillinger.

Det er best å skrive noen få ord i dokumentet bak konfigurasjonspanelet, og endre innstillinger etter som det trengs i menyene.

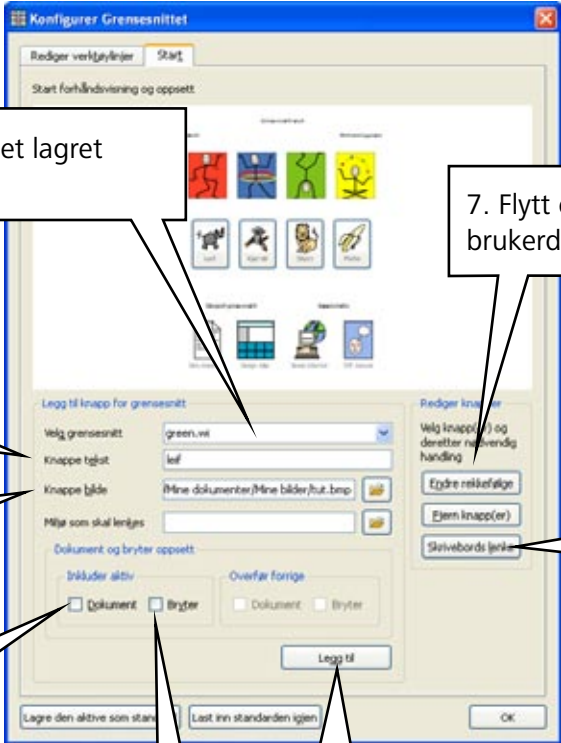

1. Klikk på pil ned for å velge et lagret grensesnitt for knappen.

2. Skriv en kort tekst for å merke knappen.

3. Naviger for å finne et (valgfritt) bilde til knappen.

4. Marker denne boksen for å lagre de aktive dokumentinnstillingene med grensesnittet.

5. Marker denne boksen for å lagre det aktive bryteroppsettet.

6. Legg til denne knappen i Startbilde panelet.

7. Flytt eller slett valgte brukerdefinerte knapper.

8. Legg til skrivebords lenke. Se R6.12 Opprette en personlig skrivebordslenke til et grensesnitt.

Du kan slette brukerdefinerte knapper og endre rekkefølgen. Merk noen knapper du vil slette og velg **Fjern knapp(e)**. Hvis du vil endre rekkefølgen på knappene så marker to eller flere og velg **Endre rekkefølge**.

Du kan redigere en knapp ved å markere den, gjøre de endringene du vil og klikke på **Legg til**.

---

## R6.12 Opprette en personlig skrivebordslenke til et grensesnitt

---

Du kan lage et skrivebord ikon for å åpne programmet automatisk med et bestemt brukerdefinert grensesnitt. Denne lenken kan også åpnes automatisk med et forhåndsvalgt miljø.

Klikk på **Start fanen** i **Konfigurer Grensesnitt** dialogen. Velg grensesnitt fil fra lista, (R6.11), sjekk de aktuelle innstillingsboksene (R6.11), og klikk på **Skrivebordslenke** knappen.

Du får da mulighet til å velge fra én av miljøfilene i en popopp liste. Og du vil finne et nytt ikon på skrivebordet ditt.

